



Saint Martin du Bec

LE B'ECHO

ANNEE 2022

AB
AGRICULTURE
BIOLOGIQUE

Pain bio
vente en magasins de
producteurs
en AMAPs
au marché de Saint-Martin-du-Bec
événements
0614689173
lafournee generale@gmail.com

**LA FOURNÉE
GÉNÉRALE**

SAINT-MARTIN-DU-BEC
et sur facebook

PISANI
immobilier 

ESTIMATION • VENTE • LOCATION

3 agences de proximité
LE HAVRE | **GONNEVILLE** | **FÉCAMP**
MARVILLE LA MALLET

02 35 42 00 00

Conneville Vision

Opticien indépendant

8 Rue de la République -76280, Gonneville La Mallet

**L'épicerie
Normande**

TURRETOT
02 79 03 00 71

du mardi au samedi de 8h30 à 12h30 et de 14h30 à 19h30
le dimanche de 8h30 à 12h30



LAURENCE COIFFURE
Féminin / Masculin
TURRETOT
Maître Artisan

Tel. 02 35 20 25 14



CHÂTEAU-DU-BEC
Evènements - réceptions - séminaires

06 07 82 53 32 @ChateauduBec
contact@chateaudubec.com chateaudubec.com

**Maison
Dufay**

TURRETOT
17, place de l'Église - 02 78 34 01 34

LE BIÃO



JARDIN

06 46 41 88 33
lebiaojardin@hotmail.com
Gonneville la Mallet

Edito du Maire

Chères Saint-Martinaises, chers Saint-Martinais,



Edito du Maire	3	Humanitaire	21
Infos Mairie.....	4	Commémorations	22
Hommage	5	Nouveaux habitants	22
Etat Civil	5	Octobre Rose	23
Nos employés communaux.....	6	Médailles du travail.....	23
CMJ : Les Activités	7	Téléthon 2022	24
Résultats des élections	8	Atelier nature	25
Un peu d'histoire	8	Barbecue Bénévoles	25
Nos habitants ont du talent	9	Vie Scolaire	26
Budget Communal	10	Urbanisme - PLUI.....	28
Nuisances Sonores	12	Fournisseur d'eau.	28
Collecte des déchets	12	Transports LIA.....	29
Lutte contre le frelon asiatique.....	13	Voirie.....	29
La garderie	14	Rendez-vous de l'été.....	30
Restauration Scolaire	14	Rando en Caux.....	31
Parcours de citoyenneté	15	Comité des Fêtes	32
Fleurissement	16	Olympia'Caux FC	33
Marché du Bec	16	LCS & Club des Aînés	34
La Biblio-Bec	17	Anciens Combattants	35
Les travaux	18	P'tits Ecoliers	35
Illuminations	20	Asso Recherches Historiques	36
Noces de diamant	20	Société Astronomique du Havre	37
Interview.....	21	Le Château du Bec	38

Infos Mairie



Place des Pommiers
76133 Saint-Martin-du-Bec



02 35 20 21 89



mairie@saintmartindubec.com



<http://www.saintmartindubec.com>

ACCUEIL GARDERIE

La garderie accueille vos enfants de 7h30 à 8h30 le matin

et de 16h30 à 18h30 le soir.

Le tarif pour une 1/2 heure est de 1,30€

Vous pouvez contacter Elodie au 02 35 30 43 20 ou par mail :

elodie.vautier@saintmartindubec.com

HORAIRES D'OUVERTURE MAIRIE

Lundi : 16h30 à 18h30

Jeudi : 10h30 à 13h

Vendredi : 13h30 à 16h30

RESTAURATION SCOLAIRE

Le restaurant scolaire fonctionne les lundis, mardis, jeudis et vendredis. Le prix du repas est de 4,85€
Toute modification des plannings devra être faite au plus tard le mardi à 18h pour une prise en compte la semaine suivante. Transmettre vos demandes de modification uniquement par mail à l'adresse suivante :

catherine.caillot@saintmartindubec.com



C'est avec beaucoup de tristesse que nous avons appris le décès de Lydie Renault à l'âge de 62 ans. Lydie était connue des Saint Martinais pour son engagement dans la commune.

Elle fut conseillère municipale de 2001 à 2014. Années pendant lesquelles son investissement fut total malgré la maladie qui déjà l'avait rattrapée.

Elle a fait partie de l'équipe à l'origine de la création de la Biblio-Bec dans laquelle elle s'était investie pendant plusieurs années.

Professeur de judo au club de Turretot, elle a permis aux jeunes saint martinais de découvrir ce sport par ses interventions au niveau de l'école. De même, elle intervenait au Centre Paul Durand Viel afin que tous puissent connaître les joies d'une activité sportive. L'aide qu'elle apportait à l'école ne se limitait d'ailleurs pas au judo, mais elle accompagnait aussi lorsque les besoins étaient là.

Elle faisait partie du club « loisir et culture » qu'elle aimait rejoindre le mardi après-midi quand la maladie lui en laissait la possibilité.

Nous retiendrons de Lydie sa gentillesse, son dévouement, sa grande force et son énorme courage qui lui ont permis de lutter contre 3 cancers en 13 ans sans quasiment jamais se plaindre.

Nous adressons à Pascal, Alexis, Quentin et toute la famille nos sincères condoléances.

Etat Civil

MARIAGES

DEVALLEE Madison et MAURER Alexandre (15/01/2022)
LUCAS Hélène et GODARD Kévin (24/09/2022)

NOCES DE DIAMANT

CATHERINE Cécile et Gérard (15/10/2022)

DECES

CALLEWAERT Sébastien (15/07/2022)
RENAULT Lydie (15/09/2022)

NAISSANCES

HUON Enoola (30/12/2021)
DUPRAT Enzo (17/01/2022)
HUET Maé (16/02/2022)
BRUMAIN Lucas (04/05/2022)
PIMONT Oscar (05/05/2022)
PARIS Charles (12/10/2022)



Nos employés communaux



Isabelle CRUVEILHER
Secrétaire



Elodie VAUTIER
Agent d'animation



Catherine CAILLOT
Agent de restauration



Pascal PARIS
Agent technique



Fabrice HENRY
Police rurale



Nathalie VITAL
ATSEM

Ysa BURETTE : Agent d'animation

DU MOUVEMENT AU SEIN DU PERSONNEL DE LA MAIRIE.

2022 était une année de changement pour notre personnel. Bernard Cadinot a fait valoir ses droits à la retraite et Julie Bolaingue a choisi de changer de profession.

Afin de les remercier, Mr Nicolas Simon les a mis à l'honneur lors du barbecue des bénévoles.

Bonne retraite à Bernard et beaucoup de réussite et d'épanouissement à Julie dans ses nouvelles fonctions !

Ysa Burette est venue compléter l'équipe d'animation pour la restauration scolaire et la garderie et Nathalie Vital occupe désormais le poste d'ATSEM en remplacement de Julie.

Nous leur souhaitons une bonne intégration.



Julie et Bernard entourés de Nicolas Simon, maire (à gauche) et de Gérard Garreau, 1er adjoint, et Philippe Jouenne, ancien maire (à droite).



Cette année 2022 a été l'occasion pour nos élus au CMJ de poursuivre leur engagement. Ils ont participé aux 2 commémorations organisées par l'Association des Anciens Combattants en déposant les gerbes et en chantant la Marseillaise.

Curieux d'en savoir plus sur la vie dans un village pendant la deuxième guerre mondiale, les jeunes conseillers ont rencontré Etienne Basile, notre doyen. Ils lui ont posé leurs questions préparées en amont puis la

discussion a été animée et passionnante.

Ils ont animé le village lors de plusieurs manifestations :

Nuit des étoiles : Ils tenaient le stand de fabrication des fusées à eau.

Octobre Rose : Ils ont organisé deux concours (lancers francs et tirs au but).

Téléthon : Ils ont tenu un stand de création de décors de Noël en papier.



Même si les résultats escomptés n'étaient pas toujours là, ils n'ont jamais baissé les bras.



Les projets ne manquent pas pour leurs 6 derniers mois de mandat.

Visite du Sénat ou de l'Assemblée Nationale dans le cadre de leur formation.

Un rallye pédestre afin de découvrir le village d'une autre façon est en préparation et devrait avoir lieu le dimanche 11 juin : Réservez dès maintenant la date !

2 ans : ça passe vite ! Il va falloir renouveler le CMJ au mois de juin prochain.

Qui peut se présenter ?

Tous les élèves en classe de CM1, CM2, 6ème, 5ème habitant le village.

Pourquoi ?

C'est l'opportunité de :

- donner ton avis sur des sujets qui concernent particulièrement la jeunesse,
- être à l'écoute des demandes et des idées des autres jeunes et les représenter,
- proposer, élaborer et réaliser des projets et des actions utiles pour l'ensemble des habitants,
- s'initier concrètement à la citoyenneté et à la démocratie.



Résultats Elections Présidentielles

Résultats du 1er tour

CANDIDATS	NUANCES	VOIX	%
MME LE PEN	R.N.	105	27.56 %
MR MACRON Emmanuel	Ensemble	99	25.98 %
MR MELENCHON Jean-Luc	L.F.I.	83	21.78 %
MME PECRESSE Valérie	L.R.	21	5.51 %
MR JADOT Yanick	E.E.L.V.	16	4.21 %
MR ZEMMOUR Eric	Reconquête	14	3.67 %
MME HIDALGO Anne	P.S.	12	3.15 %
MR LASSALLE Jean	Résistons	9	2.36 %
MR ROUSSEL Fabien	P.C.F.	8	2.10 %
MR DUPONT-AIGNAN Nicolas	D.L.F.	8	2.10 %
MR POUTOU Philippe	N.P.A.	4	1.05 %
MME ARTHAUD Nathalie	L.O.	2	0.52 %

Résultats du 2ème tour

CANDIDATS	Nuances	%
MME LE PEN MARINE	R.N.	43.84 %
MR MACRON EMMANUEL	Ensemble	56.16 %

Résultats Elections Législatives

Résultats du 1er tour

CANDIDATS	Nuances	%
MR GOURY Nicolas	R.N.	28.57 %
MME FOUANI Stéphanie	NUYES	27.14 %
MME POUSSIER-WINSBACK Marie-Agnès	Ensemble	23.57 %
MR BARON Mickaël	D.G.	5.71 %
MR BALIER Victor	L.R.	3.21 %

MR BUCOURT Patrick	D. S.	2.14 %
MME KERBARH Stéphanie	D.C.	2.14 %
MME SERVAIS Carole	Ecologistes	1.79 %
MR BLED Jean-Marc	Reconquête	1.07 %
MR MACE Jean-Paul	D.E.G.	1.07 %

Résultats du 2ème tour

CANDIDATS	Nuances	%
MME POUSSIER-WINSBACK Marie-Agnès	Ensemble	51,42 %
MR GOURY Nicolas	R.N.	48,58 %

Route de Croismare...

La route principale de notre village porte le nom de la famille de Croismare. Cette famille noble et généreuse est devenue propriétaire du Château du Bec en 1834, lorsque Théodore de Croismare épouse Marie Le Preudhomme de Fontenoy et reçoit en cadeau de mariage le château. Le vicomte de Croismare commence la restauration du château et sa femme fait construire la Mairie-école. Ils auront trois enfants : Hippolyte, Gaston et Marguerite. Gaston sera maire de 1868, lorsque la commune redeviendra autonome, à 1890.

Qui était Marguerite de Croismare ?

Marguerite, fille de Théodore et Marie de Croismare, créera l'orphelinat agricole de Saint-Martin-du-Bec en 1876. Elle y consacra sa vie. Elle recueillera jusqu'à 80 garçons.

A sa mort, en 1909, un comité continuera l'œuvre de sa fondatrice puis en 1923 ses amis créeront l'Association Marguerite de Croismare qui existe encore aujourd'hui et est toujours propriétaire de l'actuel Centre Durand Viel.

Merci à Mr Jacques Lefrancq
Extrait de son livre : *Saint-Martin-du-Bec : Petites histoires et balades en cartes postales dans un village normand d'autrefois*





Cette année, nous mettons à l'honneur un passionné de maquettes, Monsieur Francis Graviou qui habite Saint-Martin-du-Bec depuis 1980.

Fils de marin et petit-fils de menuisier ébéniste, dès l'enfance, il fabrique ses premiers bateaux.

Les maquettes qu'il réalise sont pour la plupart à l'échelle et construites d'après les plans d'origine. Pour ce faire, Francis utilise du bois, du laiton, de l'aluminium et tout autre matériau de récupération. Chaque petit morceau peut devenir une pièce essentielle de ses constructions.

En 1995, à l'occasion d'un recensement, c'est Mr Lefrancq qui en découvrant les maquettes de Francis, lui propose de construire la poterne du château. Il construira finalement tout le château. Chaque pierre, chaque détail seront étudiés et reproduits à l'identique. Il lui aura fallu environ 2000 heures pour aboutir à cette œuvre remarquable.



Que de patience, de dextérité, de minutie et de talent pour accomplir ces très belles créations chronophages car il faut compter entre 2000 à 5000 heures de travail selon les maquettes !!!

Au-delà de ses réalisations, Francis est également engagé auprès d'associations telles que l'Association des amis du musée de la marine et l'Association des amis de la French Line...

C'est d'ailleurs avec grand plaisir qu'il partage ses œuvres lors d'expositions (Versailles, Evian ou autres villes françaises et étrangères).

Francis n'arrête jamais, il travaille actuellement, à la réfection de la maquette du bateau «Bonhomme Richard» (vaisseau corsaire) qui sera exposée dans l'un des musées de la citadelle de Port Louis.

Avant de terminer cet article, petit clin d'œil à son épouse sans qui tout cela serait impossible, effectivement, Marie Antoinette lui apporte tout son soutien et participe activement à ses œuvres.



Alors, Bravo l'artiste ! Belle passion dévorante qui 50 ans après est encore plus présente !

Félicitations à vous Monsieur Graviou !

L'exercice 2021 a vu la réalisation d'investissements significatifs tel que l'achat d'un véhicule électrique. Nous avons bénéficié du solde du fonds de concours 2020 de la Communauté Urbaine et des subventions du Département et de l'Etat.

De même des travaux d'entretien conséquents ont été effectués à l'école maternelle (peinture, revêtement de sol, toiture).

Le solde de l'exercice 2021 a permis d'établir un budget 2022 nous autorisant la poursuite des travaux d'entretien importants tels que la finalisation de la deuxième partie du bâtiment école maternelle en peintures, sols, meubles et d'assurer le coût des investissements de la réserve incendie route du château avec l'aide de l'État et du Département ainsi que le remplacement des éclairages sur la RD79 route des Indes en partenariat avec le SDE76.

Bilan du compte administratif 2021

FONCTIONNEMENT	recettes	dépenses	solde
opérations réelles	439008 €	386 106 €	52902 €
solde exercice 2021	353809 €	0	353809 €
total 1	792817 €	386 106 €	406711 €

INVESTISSEMENT	recettes	dépenses	solde
opérations réelles	37341 €	83 903 €	-46 562 €
affectation en réserve	10 394 €		10 394 €
reste à réaliser	25 850 €	52 623€	-26 773€
recette à réaliser			
déficit 2020		10 394 €	-10394 €
total 2	73585 €	146 920 €	-73 335 €

TOTAL 2021	866 402 €	533 026 €	333 376 €
-------------------	------------------	------------------	------------------

Le compte administratif 2021 a été voté à l'unanimité le 7 avril 2022



Principaux investissements de l'exercice 2021 :

- remplacement des portes extérieures de la classe de maternelle
- extension du toit du préau de l'école
- pose de prises de courant sécurisées sur les poteaux d'éclairage pour les décorations de Noël
- achat d'un véhicule électrique communal
- pose et raccordement d'un nouveau poteau d'eau incendie route de Croismare
- achat de tables, chaises, chariots et vaisselles pour la cantine
- achat d'une armoire réfrigérée
- achat de panneaux vitrines pour le cimetière et l'église
- achat de 2 isoloirs

Evolution du fonds de roulement (solde de l'exercice)

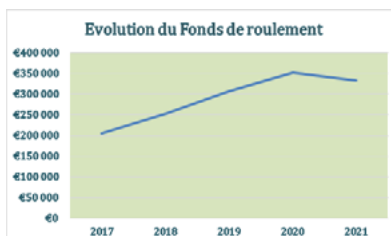

Répartition des dépenses de fonctionnement 2021

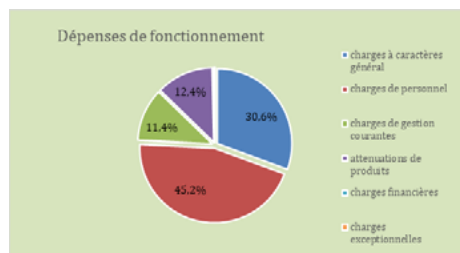

Vue globale du budget primitif 2022

FONCTIONNEMENT	Dépenses	Recettes
crédits de fonctionnement votés	728 608,52 €	393 963,00 €
résultat de fonctionnement reporté (002)		334 645,52 €
total de la section fonctionnement	728 608,52 €	728 608,52 €
INVESTISSEMENT	Dépenses	Recettes
crédits d'investissement votés	274 983,52 €	348 318,26 €
reste à réaliser de l'exercice précédent	52 623,05 €	25 850,02 €
solde d'exécution de la section d'investissement reporté (001)	46 561,71 €	0,00 €
		10 394,00 €
total de la section investissement	374 168,28 €	374 168,28 €
TOTAL DU BUDGET	1 102 776,80 €	1 102 776,80 €

Principales dépenses engagées en équipement et travaux durant cet exercice :

- Peintures et revêtement de sol à la garderie, hall d'entrée, sanitaire
- Installation d'un nouveau tableau électrique à l'école maternelle
- Fourniture et pose de la réserve eau incendie de 120m3 route du château
- Enrobé du parking du garage communal
- Remplacement des lampes d'éclairage public (passage en LED) route des Indes

Le budget 2022 a été voté à l'unanimité le 12 avril 2022



Nuisances Sonores

Les travaux de jardinage et de bricolage pouvant causer une gêne pour le voisinage en raison de leur intensité sonore, ne sont autorisés, en vertu d'un arrêté préfectoral, qu'aux horaires suivants :

Jours ouvrables :
de 8 h 30 à 12 h 00 et de 14 h 00 à 20 h 00

Les samedis :
de 9 h 00 à 12 h 00 et de 14 h 30 à 19 h 00

Les dimanches et jours fériés : de 10 h 00 à 12 h 00



Collecte des encombrants réutilisables

Collecte d'encombrants réutilisables : prenez rendez-vous en ligne

Depuis février 2022, la Communauté Urbaine met en place un nouveau service de collecte à domicile pour les mobiliers et gros électroménagers réutilisables, à l'échelle de 53 de ses communes.

COMMENT FAIRE ?

- PRENEZ RENDEZ-VOUS** sur le site lehavreseine-metropole.fr ou au **02 35 22 25 25** pour consulter la liste des objets acceptés.
- CHOISISSEZ LES OBJETS QUE VOUS SOUHAITEZ DONNER.**
Seuls les encombrants réutilisables sont collectés.
- CHOISISSEZ LE JOUR DE COLLECTE** dans la liste proposée pour votre commune.
- DÉPOSEZ LE JOUR MÊME DE LA COLLECTE, AVANT 8 H 30,** les objets sur le domaine public, devant chez vous, avec une étiquette sur laquelle est inscrit le numéro de réservation fourni lors de l'inscription.

NOUVEAU ! COLLECTE DES ENCOMBRANTS RÉUTILISABLES

Gros électroménager, petit mobilier...

SUR RENDEZ-VOUS
02 35 22 25 25
ou
lehavreseine-metropole.fr

En partenariat avec : Le Grenier, Emmaüs et Actif Insertion

NOUS
ON DIT ZÉRO GÂCHIS

LE HAVRE SEINE
MÉTROPOLITAIN

Conteneurs Tri Sélectif

Une borne textile vient rejoindre les conteneurs situés route de Croismare au niveau du stade, complétant ainsi l'offre des moyens de tri.

La collecte par la Communauté Urbaine des conteneurs individuels est depuis 2022 hebdomadaire.

Relevons le défi zéro gachis : trions aussi le verre.

Tout est fait pour valoriser nos déchets.

TOUS LES EMBALLAGES SE TRIENT

PAPERS, EMBALLAGES ET BRIQUES EN CARTON

Dans le bac jaune
UNIQUEMENT EN VRAC
Sans lavage préalable

BOUTEILLES, FLACONS ET BIDONS EN PLASTIQUE

EMBALLAGES EN MÉTAL

TOUS LES AUTRES EMBALLAGES EN PLASTIQUE

PAS DE SAC

PRÉPARONS L'AVENIR AU QUOTIDIEN

LE HAVRE SEINE
MÉTROPOLITAIN

lehavreseine-metropole.fr

Lutte contre le frelon asiatique

Une plateforme départementale a été mise en place pour lutter contre le frelon asiatique.

Si vous suspectez sa présence contactez-la au : 02 77 64 57 76

ou par mail : contact@frelonasiatique76.fr

Vous pouvez aussi visiter le site : www.frelonasiatique76.fr

Des aides financières sont mises en place par le département et la communauté urbaine qui prennent chacun 30 % du coût de l'intervention

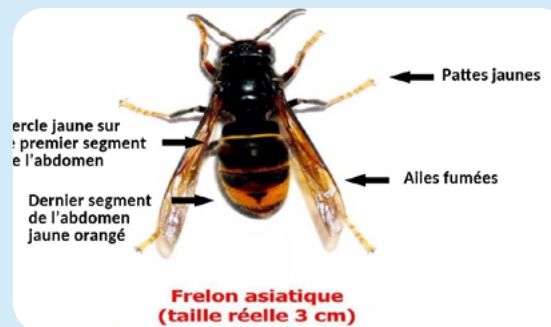

Mise en place d'un contrôle d'accès dans les centres de recyclage

Un contrôle d'accès par lecture de plaque d'immatriculation sera mis en place à l'entrée des centres de recyclage de la communauté urbaine Le Havre Seine Métropole à partir du 1er janvier 2023. Inscrivez-vous dès maintenant.

COMMENT S'INSCRIRE ?

En ligne

Vous pouvez créer votre compte usager via le portail en ligne dédié aux inscriptions en centre de recyclage :

WWW.MONCENTREDERECYCLAGE.LEHAVREMETRO.FR

N'oubliez pas de scanner les pièces justificatives dont vous aurez besoin.

Par courrier

Remplir un formulaire papier disponible en centre de recyclage, dans les mairies annexes et maisons municipales du Havre ou l'une des deux maisons du territoire de Saint-Romain-de-Colbosc et de Criquebeut-l'Esneval.

Votre dossier complet (formulaire rempli, daté, signé et accompagné des justificatifs) est à envoyer obligatoirement par voie postale à :

Communauté urbaine Le Havre Seine Métropole

Contrôle d'accès centres de recyclage

19 rue Georges Braque

CS 70854 76085 Le Havre cedex



Les enfants ont eu la surprise de trouver une garderie rénovée à leur retour en septembre. Quel plaisir de jouer dans un environnement clair et agréable.



De nouveaux jeux, des activités créatrices, des moments calmes, chacun y trouve son compte en attendant que ses parents viennent le chercher.



Un an et demi que nous avons changé de prestataire pour les repas des enfants à la restauration scolaire.



Les retours sont majoritairement positifs. Les enfants ont apprécié le changement et la maison Rubigny tient compte des retours faits par le personnel de service afin que vos enfants mangent de mieux en mieux.

Dans le cadre de la lutte contre le gaspillage alimentaire, des pesées des aliments non consommés par les enfants se font régulièrement. Ce sont les élèves eux-mêmes qui les effectuent.

Plusieurs modifications dans notre système de fonctionnement ont été mises en place :

Le paiement se fait dorénavant mensuellement. C'était une demande des parents d'élèves que nous avons pu mettre en place suite à notre changement de logiciel.

Les modifications des plannings ne doivent se faire maintenant que par mail avant le mardi.

Sur le site de la mairie, se trouvent les démarches pour les inscriptions, les menus et tous les renseignements concernant la restauration scolaire.

Les jours de pluie, les enfants ont à leur disposition livres, jeux et coloriages mis à disposition par



PARCOURS DE CITOYENNETÉ

3 étapes obligatoires

1

**L'enseignement
de défense**
(classes de 3^e et 1^{re})

2

**Le recensement
à 16 ans en mairie**
ou en ligne pour
certaines communes
(www.service-public.fr)

3

**La Journée
Défense
et Citoyenneté**
(www.majdc.fr)

*La JDC est une étape clé,
à ne pas manquer !*

Ce parcours est obligatoire pour passer :

- ✓ vos examens (BAC, CAP, permis de conduire...) ;
- ✓ vos concours (fonction publique, grandes écoles...).



SGA
Secrétariat général pour l'administration





Les quatre bénévoles (Un pour tous, tous pour le jardin)

Toujours vaillante, l'équipe des bénévoles, s'est appliquée à fleurir la commune, malgré les conditions climatiques de cet été. Avec du fait maison (compost, semis, bulbes etc...) et des fournisseurs locaux (route de Croismare, route de la sapinière et de l'Épine Brière), nous avons pu compléter toutes les jardinières et plates bandes durant toute la

belle saison et pour le printemps prochain (seules les pensées ont été achetées, les graines n'ont pas aimé la chaleur). Quelques modifications sont prévues pour la future année. Surprises....

Encore des jardinières qui ont souffert de comportements d'incivilité (plaques de béton cassée, entourage bois écrasés, vols de plantes....

« Un jardinier qui sabote une pelouse est un assassin en herbe »

Pour ces raisons, nous limitons les variétés de fleurs.

Toutefois si des personnes, suite au nettoyage de leur jardin, veulent nous faire don de plantes, à la place de les mettre à la déchetterie, nous sommes preneurs et présents tous les mercredis matin dans le village.

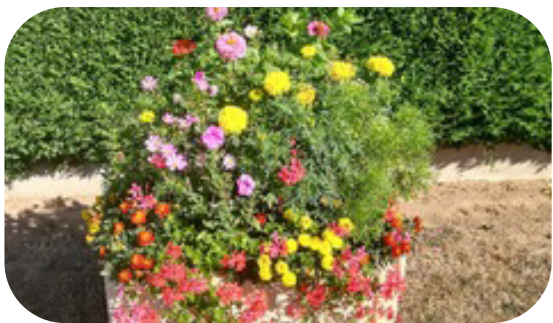
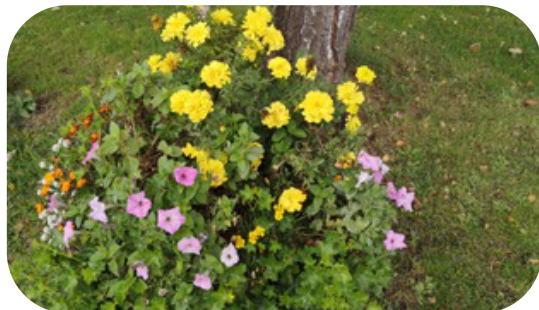

Bonne année 2023 à tous.

« Un jardin, même tout petit, c'est la porte du paradis »

« La différence entre un jardin et un désert, ce n'est pas l'eau, c'est l'homme »

Les 4 bénévoles



Nos commerçants ont plaisir à retrouver leurs clients habituels le vendredi à partir de 16 h 00.

La Fournée Générale, le Bião Jardin et la fromagerie de La Garenne présents chaque semaine accueillent le vendredi précédent les vacances scolaires l'APESM pour une vente de crêpes et gâteaux au profit de l'école.

Cette année, JOCABI et ses bijoux, Christian Acher et ses produits locaux (miel, noix, pommes) sont venus rallonger la liste ponctuellement.

Le 1er juillet a eu lieu un marché dégustation sous le soleil où chacun a pu passer un moment agréable à la veille des vacances d'été.





Et si on lâchait nos tablettes, smartphones, ordinateurs pour nous plonger dans un bon roman, bien installés dans un fauteuil confortable ?

De nombreux ouvrages vous attendent à la biblio-bec, enrichis chaque année de nouveaux achats. Du plus petit au plus grand, chacun peut y trouver ce qui lui plait.

Vous pouvez aussi nous rejoindre lors des diverses activités organisées chaque année ou pour jouer lors des permanences.

Un atelier jeux a eu lieu le 10 février qui a regroupé 16 personnes, adultes et enfants. Tout le monde s'est amusé pendant 2 heures.

Un atelier d'écriture animé par Sylvie Violette avait lieu le 25 février et 7 personnes se sont essayées à cet exercice dans la bonne humeur.



Le Printemps des Poètes sur le thème de l'Ephémère a permis à nos lecteurs de recevoir un poème par jour entre le 12 et le 28 mars et de participer à la création collaborative d'un tableau éphémère à la bibliothèque



(merci à elle) : 10 participants

Après-midi jeux
14/04/22 : 21 participants
Soirée contes du soleil : 20 enfants
Après-midi jeux
27/10/22 : 25 participants

Atelier pliage de serviettes
14/11/22 animé par Yvette Piquenot

Divers ateliers se sont déroulés au cours de l'année ; tricot (avec une participation à « tricoter un sourire »), cuisine, fabrication de décorations (pâques, Noël), scrabble collectif.



Nous vous attendons pour passer un moment convivial.

Des bénévoles vont faire des lectures en classe et accueillent ces dernières au sein de la Biblio-Bec plusieurs fois par an.



La bibliothèque du village est ouverte aux horaires suivants :
Lundi et Vendredi de 16 h 15 à 19 h 00.



N'oubliez pas que vous pouvez désormais suivre la Biblio-Bec sur INSTAGRAM : la_biblio_bec

14 route de Croismare - labibliobec@gmail.com

Retrouvez la liste des ouvrages disponibles sur le site de la mairie.



Les Travaux

DEFENSE INCENDIE

Réalisation par l'entreprise Delahais de la mise en place d'un réservoir de 120 m³, route du château dans l'enceinte de la SCI la bergerie. La réception de ce point d'eau incendie a eu lieu le 4 août 2022. Cette installation permet de protéger le secteur du château et les habitations voisines.



CHEMINEMENT DOUX

Création d'une sente piétonne entre la terrasse de la salle polyvalente et la route de Croismare par l'entreprise Paysages de la Lézarde.

EGLISE/CIMETIERE

Entretien des ardoises du clocher par l'entreprise Pointel
Entretien du mécanisme de commande des cloches
Fin des travaux de rénovation des tombes perpétuelles



GARAGE

Création d'un enrobé devant le parking du garage route de la sapinière par l'entreprise Gagneraud.



ECOLE MATERNELLE/GARDERIE

L'année 2022 voit l'achèvement des travaux commencés en 2021 en entretien et rénovation du bâtiment école maternelle /garderie.

Les travaux réalisés en 2022 sont les suivants :

- Réalisation des travaux de peintures et revêtement de sol par l'entreprise Maad de la salle d'évolution (garderie et école), des sanitaires et du hall.
- Remplacement d'un store dans la classe maternelle par l'entreprise Dupas.
- Remplacement du tableau électrique et gestion de l'énergie pour le chauffage par l'entreprise Vauchel-Louvel.
- Pose d'une clôture à l'arrière du terrain de l'école maternelle par l'entreprise AMS.
- Pose d'une rampe d'escalier entre l'école primaire et la maternelle
- Création d'un placard de rangement pour la maternelle par l'entreprise FSC

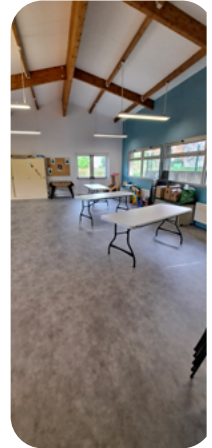

PROTECTION CONTRE LES RUISSELLEMENTS

Création d'une noue près de la voie ferrée par l'entreprise ASM pour récupérer les eaux de ruissellement venant des terres et voiries en amont.



SALLE POLYVALENTE

Pose d'un store de protection solaire dans la salle polyvalente par l'entreprise Dupas
Remplacement d'un WC à la salle polyvalente.

EQUIPEMENTS ET MATERIEL

Achat et pose de 5 nouveaux panneaux d'affichage électoral



Un village illuminé pour les fêtes de fin d'année !

Comme tous les ans, les illuminations de Noël ont embelli le village à l'approche des fêtes.

En 2021, il avait été fait le choix de conserver et restaurer nos anciennes structures en les relookant de nouvelles guirlandes led.

Cette année, nous avons décidé de limiter l'éclairage à 4 semaines au lieu de 6. Ceci afin de respecter les restrictions énergétiques demandées.

Vous avez donc pu profiter de nos illuminations du 09 décembre au 9 janvier.



Le samedi 15 octobre 2022, c'est avec beaucoup de fierté, de joie et beaucoup d'émotion que Valérie Catherine, 3ème adjointe au maire a eu le plaisir de célébrer en compagnie de ses proches, les noces de diamant de ses parents.

Monsieur CATHERINE Gérard, André, Henri né le 6 JUILLET 1939 à Cherbourg et Madame LECROQ Cécile, Marie-Thérèse née le 30 AVRIL 1940 au Havre.

Avant de recueillir leur consentement, l'élue a retracé leur parcours.

De leur union sont nés 3 enfants (Olivier, Valérie, Sandra) puis la famille s'est agrandie de 12 Petits enfants et de 4 arrière-petits-enfants.

Cette phrase de fin a conclu son discours :

« Tendresse, respect et générosité sont les mots qui vous définissent clairement, vous avez toujours fait de votre mieux pour nous apporter le meilleur dans la mesure du possible, aujourd'hui vous méritez un bel hommage et tout notre amour » !



Noces de diamant



Nous sommes allés interviewer notre boulanger bio, présent sur notre marché local et habitant de Saint-Martin-du-Bec : Mr Gael PHILIPPE.

Il vient de changer son four et nous explique pourquoi :

«J'ai fait construire un four à bois plus grand que celui que j'avais auparavant qui avait été construit à l'IUT du Havre.

Celui-ci est un grand four à bois maçonné, en terre blanche naturellement réfractaire de la Drôme. Il me permet d'enfourner jusqu'à 70 pains à la fois (contre 42 auparavant) et je peux enchaîner 2 fournées avec la même chauffe.



Il est équipé d'un gueulard, une bouche en fonte qui crache directement la flamme sous la voûte. Lorsque la température de 300°C est atteinte, je laisse mourir le feu et procède au nettoyage de la sole simplement recouverte d'une fine couche de cendres. C'est le principal avantage du gueulard : limiter les manipulations de braises avant l'enfournement.



Le pain cuit entre 30 et 50 minutes en fonction de la chauffe.

Je n'ai pas changé mes points de vente, sauf le marché bio de Fontaine-la-Mallet le vendredi en même temps que le marché de Saint-Martin.

Ah si ! Je livre du pain le lundi soir à l'AMAP du château de Saint-Martin-du-Bec, sur abonnement de 6 mois.»

Vous pouvez retrouver Gael, ou sa femme Anne Julie, tous les vendredis sur le marché du Bec. Ils vous attendent avec leurs pains bio.

Un nouveau don pour l'association AMITIE BURKINA CAUX !

Profitant des vacances scolaires, c'était le moment de faire le tri à la garderie et à l'école. Ainsi, un bureau et des jouets ont été remis à l'association pour les enfants du Burkina Faso.

Si vous désirez faire des dons auprès de l'association, n'hésitez-pas à contacter Monique et Patrick SILORET à l'adresse mail suivante : amitieburkinacaux@gmail.com

<https://amitieburkinacaux.wordpress.com/presentation-amities-burkina-caux/>



Amitié Burkina Caux

UN SECOND CONTAINER POUR LE BURKINA FASO

Après avoir fait partir un container à destination de notre association amie, au Burkina Faso en 2021, nous en ferons partir un autre en avril ou mai 2023

Ce que nous souhaitons collecter

- Tableaux noirs
- Bureaux, tables et chaises d'écoliers
- Étagères de rangement pour livres, bacs pour rangements de BD ou d'albums
- Bancs, armoires
- Ordinateurs purgés de tout logiciel illégal, écrans d'ordinateurs, calculatrices
- Livres scolaires et livres de bibliothèque, albums jeunesse, dictionnaires
- Petites fournitures diverses : craies, crayons, gommes, règles, ciseaux, équerres, compas, cahiers non entamés...
- Cartables et trousseaux en bon état.
- Vêtements (été ou demi-saison) et chaussures propres et corrects, pour bébés, enfants ou adultes
- Vélos en état de fonctionnement (enfants, collégiens, adultes).
- Jouets (sans pile), ballons et jeux de société
- Matériel de cuisine (pas en aluminium), y compris pour collectivités
- Eventuellement, de petits appareils électroménagers en état de marche.
- Machines à coudre
- Outillage à main
- Etc (nous contacter pour toute suggestion hors de cette liste)

Contacter Mme Monique SILORET, 48 Chemin du Cramolet, 76930 OCTEVILLE-SUR-MER
tél : 06 88 40 01 48



Ouverture du container



Lecture pendant les vacances

Amitié Burkina Caux
Association loi 1901 déclarée à la Préfecture de la Seine le 23/05/2015, n°1674200802
publication au Journal Officiel de la République Française le 04/06/2015, Annexe n°1458
email : amitieburkinacaux@gmail.com



Cette année les commémorations ont pu avoir lieu normalement et les personnes présentes ont pu rendre hommage aux anciens morts pour la France. Nos jeunes conseillers ont déposé les gerbes et entonné la Marseillaise. Ce fut le cas le 08 mai pour commémorer la 2ème guerre mondiale.



Puis le 11 novembre en souvenir de tous les morts pour la France à la fois lors de la première guerre mondiale mais aussi dans les autres conflits. Une pensée particulière a été faite pour nos soldats morts cette année.

Lors de cette cérémonie un deuxième temps de recueillement a eu lieu au verger des poilus, situé sur le terrain communal rue du stade, et les noms des 14 poilus Saint Martinais morts lors de la 1ère guerre mondiale ont été cités.

Ensuite le traditionnel verre de l'amitié était offert aux personnes présentes par l'Association des Anciens Combattants.



Bienvenue à Saint-Martin-du-Bec !

Dans le cadre d'une rencontre amicale, le village de Saint-Martin-du-Bec avait convié les nouveaux habitants de la commune ce samedi 10 septembre 2022.

Monsieur le Maire Nicolas SIMON entouré de son équipe municipale et du CMJ, a reçu avec grand plaisir

les 4 familles qui avaient répondu « présent » à l'invitation.

Au programme, présentation du village et de l'équipe municipale, petite page d'histoire, visite guidée puis rencontre avec les associations et les bénévoles.

En guise de cadeau d'accueil, chaque famille s'est vu remettre un filet garni de produits locaux du petit marché du Bec.

Une matinée bien remplie, que s'est terminée autour d'un verre pour faire plus ample connaissance.



Pour cette troisième année, une marche rose de 8 km était organisée par l'association Rando & Caux.

Cette fois encore, la commune de Turretot s'était associée à la nôtre pour partager ce moment de partage et de convivialité.

Pour compléter le programme, les jeunes du CMJ avaient organisé un concours de lancers francs et un tournoi de pétanque organisé par le comité des fêtes a eu lieu en début d'après-midi.

Nous avons également pu compter sur la présence de la Ligue Contre le Cancer qui était en charge de la prévention.

Les participants qui le souhaitaient avaient apporté leur pique-nique afin de profiter ensemble d'un agréable moment sous le soleil d'automne.



365,50 € c'est la somme des dons versés (marche 150€, Lancers Francs 58€, pétanque/buvette 50€, goodies 57,50€, dons 50€).

Encore, un grand merci à tous pour votre participation et bien sûr Mesdames, n'attendez pas OCTOBRE ROSE pour faire vos mammographies, prévenir c'est guérir !

En ce vendredi soir du 09 septembre, ce sont 3 femmes qui ont été mises à l'honneur dans la salle du conseil de Saint-Martin-du-Bec :

Mme BONNET-LEBRUN Françoise, secrétaire médicale chez INTERLABO UNILABS à Eu.

Mme LE MOAL Véronique, assistante technique et administrative à la CRAM du Havre.

Mme RETOUT-RIPOLL Isabelle, directrice de crèche à ADEO au Havre.

Toutes les 3 se sont présentées pour recevoir leur diplôme dans le cadre d'une médaille vermeil.

A cet effet les jeunes du CMJ ont eu le plaisir de leur remettre un joli bouquet pour célébrer l'évènement.

Un moment sympathique et convivial qui a permis aux élus et aux médaillées de se retrouver autour d'un cocktail.

Encore Félicitations à ces Dames !



Le 03 décembre avait lieu le Téléthon. Tout le village s'était mobilisé pour cette belle cause.

Les membres du Comité des fêtes étaient passés vendre les galettes au beurre dans le village et les habitants étaient nombreux à avoir répondu présent à cette sollicitation.



Les personnes qui étaient venues chercher leurs galettes ont pu passer un moment agréable à la salle des fêtes en participant aux différentes animations mises en place

- Un stand de l'Association Astronomique du Havre permettait à tous de se documenter et de participer à des expériences.

- Un jeu de mariole était à la disposition pour tester ce jeu de pétanque d'intérieur.

- Un stand de fabrication de décors de Noël était organisé par les enfants du Conseil Municipal des Jeunes.

- Les enfants de l'école avaient peint des tasses qui étaient à vendre.



- Une marche était organisée par l'association Rando en Caux



Le Comité des fêtes tenait plusieurs stands : buvette et crêpes réalisées sur place (merci à Mr et Mme Lebret qui ont fourni le lait permettant de les faire), objets du Téléthon ainsi qu'une vente de livres d'occasion.

La participation de tous à l'organisation de cette journée a permis que celle-ci se passe dans une ambiance amicale et conviviale.

Elle a surtout permis de récolter 1416,49 € en faveur du TELETHON.



BRAVO ET MERCI A TOUS, bénévoles et habitants, pour cette journée réussie.



On a planté des arbres sur le terrain communal !

Samedi 17 décembre, à partir de 14h et malgré la morsure du froid, ils étaient là : Clément, Laly, Tibo, Maxence, Chantal, Christian C. Nicolas, Patrick, Hélène, Guillaume, Christian A. et Fanny. Munis de râteaux, pelles et crocs, sans oublier les tuteurs, les colliers et la pige, ils ont planté sept arbres et deux arbustes sous la conduite de Christian C. .

Un tilia Henryana (tilleul de Henry) aux feuilles très dentelées, à floraison tardive (fin août, début septembre) très intéressante pour les pollinisateurs dont les ressources s'amenuisent à cette époque de l'année. Son emplacement entre l'aire de jeux pour enfants et le terrain de pétanque permettra d'ici quelques années d'assurer une zone ombragée fort utile lors de période de canicule comme celle que nous venons de connaître.

En fond de terrain sur un arc de cercle reliant le verger des poilus, sont venus prendre place un noyer greffé de variété Lara, un chêne sessile, un châtaignier greffé variété Marigoule et un noyer commun.

Sur les massifs de cornouillers sanguins et osiers bordant le lotissement, intégration de deux arbustes argousiers (Hippophae rhamnoides) à fructification hivernale permettant de casser cette monotonie variétale.

En tête de verger, côté route du stade, deux fruitiers d'essences anciennes, un néflier et un cormier ont pris place de part et d'autre de la stèle variétale. Deux arbres remarquables pour leur floraison et leur longévité qui étaient encore très présents dans notre région au début du siècle dernier.

Le matin, Guillaume, accompagné de Christian avait préparé les fosses de plantation.

Et cet atelier participatif s'est clôturé par un vin chaud pour les adultes et du jus de pomme pour les enfants.

Un grand merci à tous les participants pour cette belle action pour la biodiversité, ils ont eu la joie de voir un rouge-gorge se poser sur un des arbres fraîchement planté.



Atelier Nature

Barbecue Bénévoles

Afin de remercier les bénévoles qui œuvrent au sein de la mairie pour animer notre village, la mairie organise tous les ans le « barbecue des bénévoles ».

Après un apéritif offert par la mairie tous se retrouvent pour un barbecue où chacun amène son repas.

Cette année ce moment festif fut l'occasion de mettre à l'honneur deux employés de la commune qui nous quittaient. Bernard Cadinot qui a fait valoir ses droits à la retraite et Julie Bo-laingue qui a choisi de changer de métier.



Les bénévoles du fleurissement, de la bibliothèque, du conseil municipal ont été remerciés par Mr le Maire ainsi que les employés municipaux pour leur travail tout au long de l'année.



Vie Scolaire

Sortie au château de Crèvecoeur

Pour la fin d'année 2021 - 2022, la classe de maternelle de Caroline et celle de Mme Tollet sont allées visiter le château de Crèvecoeur (14). Les enfants ont découvert la vie au Moyen-âge : les repas, les tenues, la maison du paysan et le château du seigneur.



Randonnées

La classe de Mme Tollet a profité du beau temps pour partir en randonnée autour du village. Les grands de Mme Caviglioli nous ont également accompagnés.



Dessin école

Nous avons profité d'une belle journée ensoleillée pour jouer aux artistes : de très belles réalisations de la façade de l'école ont été réalisées.

Pierrefiques

Pour la fin d'année, la classe de Mme Caviglioli est allée passer une journée à Pierrefiques. Au programme, construction de cabanes dans la forêt, jeux collectifs, tir à l'arc et dégustation de pommes cuites au « feu de camp ».

«Nous avons été à Pierrefiques, là bas, il y a de grands bâtiments où il y a plein de chambres, une cantine. Il y a aussi un grand terrain, une aire de jeux et un jardin dans l'enceinte des bâtiments. Il y a une forêt à 300 mètres de l'établissement. Plein d'activités sont proposées, comme construire des cabanes en forêt, du tir à l'arc et des histoires...»

Texte écrit par Hanah Rault, Laly Simon et Agathe Cadoret



Découverte de l'accordéon

Une professeure de l'école de musique de Saint Romain de Colbosc est venue faire découvrir l'accordéon aux CP CE1.



Venue du Père Noël

Le père Noël est venu rendre visite aux enfants de l'école.



Le cirque Gromesnil

La classe de Mme Caviglioli est allée à Saint Laurent de Brèvedent à la fête du cirque au mois de juin pour assister à un spectacle de cirque et de musiciens.



Théâtre Le passage, Fécamp

Les classes d'élémentaire sont allées voir au théâtre Le passage de Fécamp la pièce « Les lapins aussi traînent des casseroles ». Cette pièce muette parlait du divorce et de la place des enfants.

Bibliothèque

Comme tous les ans, l'équipe de bénévoles de la Biblio-Bec s'est mobilisée pour accueillir les élèves de l'école. Au programme : écoute d'histoires, atelier de jeu, recherche de livres dans la bibliothèque.



Hand ball

La classe de Mme Caviglioli a participé avec d'autres classes au projet Tous au hand. Une rencontre sportive était prévue entre plusieurs écoles sur le stade d'Octeville sur mer.

Château du Bec

Les enfants d'élémentaire sont allés au château de Saint-Martin-du-Bec afin de dessiner le château. Les réalisations des élèves ont été exposées lors de la Frairie.

La frairie

Le château de Saint-Martin du-Bec a ouvert ses portes à l'école pour découvrir les installations de la Frairie. Les enfants sont venus découvrir les différentes scènes et ont pu écouter en avant-première un peu de musique...



URBANISME-PLUI

Le plan local d'urbanisme intercommunal (PLUI) de la communauté urbaine du Havre en cours d'élaboration remplacera après approbation fin 2025 les différents règlements communaux d'urbanisme des 54 communes.

Notre commune dispose actuellement d'un plan local d'urbanisme (PLU) approuvé en 2016. Il sera donc remplacé d'ici 3 ans par le PLUI.

Depuis sa prescription en juillet 2021, le groupe de travail, constitué des services de la communauté urbaine, de l'agence d'urbanisme havraise (AURH) et avec la participation des représentants des communes, réalise le dossier qui se décline en 4 phases :

- phase 1 : le diagnostic (l'habitat, l'économie, l'agriculture, les déplacements, la protection de l'environnement, ...)

- phase 2 : le PADD (Projet d'Aménagement et de Développement Durable)

Il a pour objet de définir les objectifs et les grandes orientations de développement du territoire de la CU pour les 10 prochaines années.

- phase 3 : le règlement

Le règlement définit les différentes zones d'aménagement (plans de zonage) et les règles d'urbanisme s'y rapportant.

- phase 4 : consultations et enquête publique.

La phase diagnostic est terminée, la phase PADD commencée au second semestre 2022 se poursuit en 2023 en concertation avec les communes. Suivra ensuite l'établissement du règlement en 2023/2024.

Selon le planning de la CU le projet sera ensuite arrêté au second semestre 2024 puis, après les consultations et l'enquête publique, passera en approbation au second semestre 2025.

CHANGEMENT FOURNISSEUR D'EAU

Suite au renouvellement de contrat de Délégation du Service Public eau potable par la Communauté Urbaine Le Havre Seine Métropole, Veolia est devenu l'exploitant du service eau potable sur notre commune à compter du 10 Mai 2022. Eaux de Normandie reste l'exploitant du service assainissement.



Pour toute demande d'intervention ou si vous avez une question, vous pouvez nous contacter par téléphone au 09 69 39 56 34 (prix d'un appel local) ou sur notre site local situé au 101 Route de Valmont 76400 Fécamp.

TRANSPORTS LIA

La ligne 21 du réseau LIA passe par notre village. Elle relie Montivilliers à Etretat en desservant aussi les communes d'Epouville, Rolleville, Notre-Dame-du-Bec, Turretot, Gonnevilliers la Mallet, Anglesqueville L'Esneval, Criquetot L'Esneval, Villainville et Pierrefiques.

Au rythme d'un bus par heure dans chaque sens, elle rend bien des services aux habitants des villages.

Direction		Montivilliers Gare		Etretat - LE GRANDVAL	
Lundi - Vendredi		toute l'année		toute l'année	
Montivilliers	6:10	7:12	8:12	9:12	10:12
Epouville	6:15	7:17	8:17	9:17	10:17
Rolleville	6:20	7:23	8:23	9:22	10:23
St-Martin-du-Bec	6:25	7:28	8:28	9:27	10:28
Gonnevilliers la Mallet	6:30	7:33	8:33	9:30	10:33
Criquetot L'Esneval	6:35	7:38	8:38	9:35	10:38
Villainville	6:40	7:43	8:43	9:40	10:43
Pierrefiques	6:45	7:48	8:48	9:45	10:48
Etretat	6:50	7:53	8:52	9:51	10:52

Direction		Montivilliers Gare		Etretat - LE GRANDVAL	
Samedi		toute l'année		toute l'année	
Montivilliers	6:10	7:12	8:12	9:12	10:12
Epouville	6:15	7:17	8:17	9:16	10:17
Rolleville	6:20	7:23	8:23	9:21	10:22
St-Martin-du-Bec	6:25	7:28	8:28	9:26	10:27
Gonnevilliers la Mallet	6:30	7:33	8:33	9:30	10:33
Criquetot L'Esneval	6:35	7:38	8:38	9:35	10:38
Villainville	6:40	7:43	8:43	9:40	10:43
Pierrefiques	6:45	7:48	8:48	9:45	10:48
Etretat	6:50	7:53	8:52	9:51	10:52

Direction		Montivilliers Gare		Etretat - LE GRANDVAL	
Dimanche et jours fériés		toute l'année (sauf 1 ^{er} mai)		toute l'année	
Montivilliers	6:10	7:12	8:12	9:12	10:12
Epouville	6:15	7:17	8:17	9:16	10:17
Rolleville	6:20	7:23	8:23	9:21	10:22
St-Martin-du-Bec	6:25	7:28	8:28	9:26	10:27
Gonnevilliers la Mallet	6:30	7:33	8:33	9:30	10:33
Criquetot L'Esneval	6:35	7:38	8:38	9:35	10:38
Villainville	6:40	7:43	8:43	9:40	10:43
Pierrefiques	6:45	7:48	8:48	9:45	10:48
Etretat	6:50	7:53	8:52	9:51	10:52

Direction		Montivilliers Gare		Etretat - LE GRANDVAL	
Lundi - Vendredi		toute l'année		toute l'année	
Etretat	7:03	8:05	9:05	10:05	11:05
Villainville	7:11	8:24	9:23	10:23	11:23
Criquetot L'Esneval	7:14	8:28	9:26	10:26	11:26
Gonnevilliers la Mallet	7:19	8:33	9:31	10:31	11:31
St-Martin-du-Bec	7:28	8:42	9:40	10:40	11:40
Rolleville	7:35	8:49	9:46	10:46	11:46
Epouville	7:40	8:53	9:50	10:50	11:50
Montivilliers	7:45	9:01	9:57	10:56	11:57

Direction		Montivilliers Gare		Etretat - LE GRANDVAL	
Samedi		toute l'année		toute l'année	
Etretat	7:03	8:05	9:05	10:05	11:05
Villainville	7:12	8:23	9:24	10:23	11:24
Criquetot L'Esneval	7:15	8:26	9:27	10:26	11:27
Gonnevilliers la Mallet	7:19	8:30	9:32	10:30	11:31
St-Martin-du-Bec	7:28	8:39	9:41	10:39	11:40
Rolleville	7:33	8:45	9:45	10:44	11:46
Epouville	7:38	8:50	9:50	10:49	11:51
Montivilliers	7:44	9:01	9:57	10:56	11:57

Direction		Montivilliers Gare		Etretat - LE GRANDVAL	
Dimanche et jours fériés		toute l'année (sauf 1 ^{er} mai)		toute l'année	
Etretat	7:03	8:05	9:05	10:05	11:05
Villainville	7:12	8:23	9:24	10:23	11:24
Criquetot L'Esneval	7:15	8:26	9:27	10:26	11:27
Gonnevilliers la Mallet	7:19	8:30	9:32	10:30	11:31
St-Martin-du-Bec	7:28	8:39	9:41	10:39	11:40
Rolleville	7:33	8:45	9:45	10:44	11:46
Epouville	7:38	8:50	9:50	10:49	11:51
Montivilliers	7:44	9:01	9:57	10:56	11:57

VOIRIE

Dorénavant la Communauté Urbaine Le Havre Seine Métropole a en charge la voirie des 54 communes. A ce titre, elle a réalisé au sein de notre commune plusieurs réfections de routes.

En 2021, ce fut la route du Lorient. En 2022, ce sont les routes de la Sapinière et de la Marguerite qui ont fait peau neuve. En 2023 d'autres routes devraient bénéficier d'une remise en état.



C'est sous un grand soleil que s'est déroulé l'un des derniers rendez-vous d'été à Saint-Martin-du-Bec.

Un spectacle de plein air offert par la Communauté Urbaine Seine Métropole et la mairie pour combler petits et grands.

Plus d'une centaine de personnes étaient venues participer à la représentation « Les 3 TESS », jouée par le trio vocal et loufoque «Brouhaha Fabrik».



L'Association des Petits écoliers s'était également associée à cette manifestation (gâteaux, crêpes ont été tout spécialement confectionnés pour l'occasion) afin de prolonger ce moment de convivialité.

Partage, retrouvailles, rire et bonne humeur étaient au rendez-vous ! Une belle réussite appréciée de tous !

Encore Merci à vous, nous espérons vous retrouver nombreux l'an prochain !



Un réel plaisir partagé lors de cette belle soirée d'été !

C'est un peu plus de 200 personnes qui étaient réunies le jeudi 18 août dans l'enceinte du Château pour accueillir la première de Ciné'toiles à Saint-Martin-du-Bec.

En partenariat avec La Communauté Urbaine et l'Association du Grain à démoudre, la mairie proposait gratuitement cette manifestation familiale et festive.

Le comité des fêtes était également présent pour assurer la restauration ainsi que la buvette.

Ainsi, confortablement installés dans leurs transats, petits et grands ont pu profiter tout d'abord du concert proposé par le groupe « Les drôles de dames » puis de la projection du film « Le château des singes » sur écran géant (en collaboration avec les cinémas Noë).

Un grand merci à tous les participants et à tous les organisateurs, merci au Château du Bec de nous avoir permis de rendre cet évènement encore plus magique !





Rando en Caux



ASSOCIATION DE RANDONNEURS EQUESTRES ET PÉDESTRES

Depuis plus de dix ans, les bénévoles de l'association Rando en Caux travaillent à préserver les chemins de la région pour permettre aux promeneurs d'y évoluer en toute sérénité.

Rando en Caux, créée en 2009 à l'initiative de M. Roland Meresse, s'est donné pour mission de veiller à la sauvegarde et à l'entretien des chemins ruraux. Les bénévoles oeuvrent sur une dizaine de communes de la Communauté urbaine du Havre, sous différentes formes : engager le dialogue avec les élus pour coordonner leurs actions avec les besoins des usagers, sensibiliser le monde agricole pour éviter les conflits entre les activités de mise en culture et la pratique de la randonnée, et agir directement sur le terrain en débroussaillant les chemins encombrés par une végétation envahissante.



Fond de Nerval (Fontenay)

Avant intervention



Après intervention

L'association travaille ainsi en concertation avec les mairies, mais également les associations de randonneurs, et elle constitue un maillon essentiel pour coordonner les différents acteurs qui font vivre les chemins : il s'agit d'attirer l'attention des municipalités sur les difficultés rencontrées ici ou là, mais également de favoriser la pérennisation et/ou la création de nouvelles boucles permettant de circuler dans un environnement agréable et sécurisé.

Ces espaces naturels font partie du patrimoine des communes et attirent de plus en plus de randonneurs. Nous travaillons depuis douze ans à les valoriser pour le plus grand plaisir des vététistes, des piétons, des cavaliers et de tous les amoureux de la nature.

Toutes les bonnes volontés sont les bienvenues pour aider l'association !

Adresse mail : rando.en.caux@gmail.com

Facebook : <https://www.facebook.com/groups/724078151478882>

Blog : <http://randoencaux.blogspot.com/>



Cette année 2022 a été riche en événements, nous avons pris plaisir à organiser et partager à nouveau de bons moments avec vous après cette crise sanitaire.

Les traditionnels jeux de manille, méchoui, repas fruits de mer ont été un succès. Les bénévoles ont tout fait pour vous faire passer un bon moment et vous régalez.



COMITÉ DES FÊTES
DE ST-MARTIN-DU-BEC



La vente des galettes au beurre pour le téléthon s'est reconduite, comme tous les ans et les enfants de l'école ont contribué à la décoration de tasses. Merci !



Petits et grands ont participé à la marche pique-nique qui s'est déroulée, avec chance, sous le soleil ! Quelques km à pied, un pique-nique suivi d'un après-midi jeux en extérieur (pétanque et cornhole).



La grande nouveauté de cette année, et une première expérience pour tous les bénévoles, a été notre stand de restauration à emporter avec la vente de frites, saucisses et merguez. Celui-ci s'est déplacé trois fois cet été à l'occasion des Lumières du bec, du Ciné'toiles au château du Bec mais aussi au stade de notre commune pour la nuit des étoiles.

Année satisfaisante et riche en événements, nous vous avons retrouvé et nous en sommes ravis !

Merci à tous les bénévoles pour leur participation et leur investis-

sement lors de l'organisation de ces événements et merci à vous, qui avez participé et partagé ces bons moments en nous faisant confiance !

On vous dit à bientôt pour une nouvelle année !!



Si vous souhaitez nous rejoindre au sein du comité, notez dans vos agendas que l'assemblée générale aura lieu le jeudi 12 janvier 2023 à 20h à la salle polyvalente et que vous pouvez y participer et nous rejoindre en tant que bénévole.



La saison 2022/2023 voit arriver un Phoenix dans le monde du ballon rond.

L'US Cap de Caux et l'Athlétic'caux, après plusieurs saisons en entente, décident de franchir le pas et unissent leurs forces en ne faisant désormais plus qu'un ! :

L'Olympia'caux Football Club.

Ce nouveau club compte environ 600 Licenciés, dont une cinquantaine de Féminines et 70 éducateurs/dirigeants.

Pour la pratique sportive, les adhérents ont à leurs dispositions une dizaine d'espaces de jeu entre les différents terrains (Terrains Herbes à 8 et 11, Synthétique, Gymnases) répartis essentiellement sur les communes de Gonneville la Mallet, Turretot, Criquetot l'Esneval, Mannevillette et Saint-Martin-du-Bec.

Les gros points forts de l'association sont l'accueil de tout footballeur de 3 à 70 ans qu'importe le niveau, le développement du Foot féminin, la qualité de l'encadrement avec de nombreux éducateurs diplômés ainsi que la possibilité pour chaque joueur de jouer à son niveau (Nombreuses équipes dans chaque catégorie).



Contacts :

Paul BARIL 06.33.71.15.56

Guillaume DHIVERT 06.26.72.55.61

Mail : <https://olympia-caux-fc.footeo.com>

Suivez-nous également sur Facebook et Instagram



De septembre à juillet, nous nous rencontrons les 1er, 3ème et 4ème mercredis de chaque mois de 14h à 17h, sauf pendant les vacances scolaires .

Nos activités : jeux de société, échanges de magazines ou de livres, de recettes, d'astuces, etc.

Une ou deux fois par an, nous sortons dans les environs, nous mangeons ensemble et nous faisons un peu de shopping .

Nous accompagnons aussi les «Aînés» lorsqu'ils font un voyage .

Renseignements auprès de Mme Tauvel

Tél : 02 35 20 25 98



Depuis mars, Odile est «Présidente d'Honneur» de notre association après 21 ans de dévouement.

Lors de l'assemblée générale, une nouvelle présidente a été élue, la trésorière et la secrétaire sont restées à leur poste.

Les réunions sont toujours le 2ème mercredi de chaque mois de 14h15 à 18h, les jeux de société sont les principaux divertissements en attendant le goûter où les conversations s'animent.



Le contact avec le club de Notre Dame du Bec perdure avec deux échanges annuels et un voyage en commun. Cette année nous sommes allés faire le «Tour des villages Ornaïs illuminés» suivi d'un repas à «la Michaudière».

Assemblée Générale : Mercredi 11 janvier 2023 à 14h15 salle polyvalente.

Renseignements au tél : 02 35 20 39 80



L'Association des Anciens Combattants se compose d'une vingtaine d'adhérents.



Elle a pour but d'honorer la mémoire de nos anciens qui sont morts pour que notre liberté demeure.

Les noms inscrits sur le monument aux morts témoignent de leurs sacrifices pour notre patrie, que ce soit pour la 1ère guerre mondiale ou la seconde ou encore pour l'Algérie.

Les célébrations se déroulent le 8 mai et le 11 novembre avec dépôts de gerbes au monument aux morts et le 11 novembre célébration aussi au Verger des poilus.



La Marseillaise est chantée par le Conseil Municipal des Jeunes.

Le Conseil Municipal et la population sont invités à participer à ces commémorations suivies du pot de l'amitié.



L'Amicale des Petits Ecoliers de Saint-Martin-du-Bec (APESM) est une association qui a pour but de récolter des fonds pour participer au financement des événements organisés au profit des écoliers du village.

En 2021/2022, l'association a remis en place de nombreuses activités :

- Ventes régulières de crêpes et de gâteaux pendant le marché du vendredi,
- Tombola de Pâques,
- Vente de chocolats et de torchons décorés par les enfants à Noël.

Ces actions ont permis de participer au financement des sorties de fin d'année

des élèves ainsi qu'aux sorties cinéma organisées par les maîtresses.



Du matériel de sport a également pu être acheté pour les élèves de primaire.

Nous avons invité les enfants à un goûter d'Halloween ; de nombreux monstres, fantômes et sorcières ont participé à cette journée.

En juillet 2022, l'association a or-

ganisé une kermesse qui a rencontré beaucoup de succès auprès des petits comme des grands.

Nous espérons renouveler ce projet cette année et toutes les bonnes volontés pour nous aider sont les bienvenues !

Contact : apesm76@gmail.com



Pas de nouvelle BD cette année, mais nous avons poursuivi notre activité de promotion en participant à plusieurs SALONS ET MANIFESTATIONS :

Festival BD de Semur-en-Auxois (21) les 16 et 17 avril 2022

Journées de la BD au Pellerin (44) les 7 et 8 mai 2022

Festival Livre Jeunesse et BD à Cherbourg (50) les 21 et 22 mai 2022

1111ème anniversaire du Traité de Saint-Clair-sur-Epte (27) les 25 et 26 juin 2022

Conférence « De la Bande dessinée à la BD historienne » organisée par l'Association Montvilliers- Hier- Aujourd'hui- Demain, à l'occasion des Journées du Patrimoine le 18 septembre 2022

Foire de Caen (14) : présence sur le stand ORNAVIK, dans le cadre de leur exposition sur les vikings, du 21 au 24 septembre 2022

Festival BD d'Isigny (14) les 12 et 13 novembre 2022

Afin d'assurer la PERENNITE DE NOTRE OEUVRE :

Nous avons conclu une Convention de partenariat avec le Parc Historique ORNAVIK d'Hérouville-Saint-Clair (14) portant sur notre série SVEIN, consacrée aux vikings.

Et nous avons fait don de planches originales de notre BD ALESIA à plusieurs musées, avec lesquels nous sommes en relations depuis de nombreuses années :

MuséoParc ALESIA (21)

Musée du Châtillonnais - Trésor de Vix (21)

Centre Archéologique Européen de Bibracte (58)

En projet pour 2023, dans le cadre de la Biblio-Bec, une présentation sur la BD et l'histoire (le thème exact et la date seront précisés ultérieurement)

Pour en savoir plus, rendez-vous sur notre site : www.assorhistoire.com.

Cratère de Vix, vase gaulois en bronze, hauteur 1.64 m, 530 avant J.-C.





La Société Astronomique du Havre, dont l'observatoire est situé à Saint-Martin-du-Bec, est une association loi 1901 créée en 1971 par des passionnés d'astronomie. Une permanence toute l'année le samedi après midi se tient pour accueillir tout public, pour renseigner, conseiller, aider à régler les instruments. On peut également observer le soleil l'après-midi, grâce à un instrument spécialement dédié à cet astre.

Venez découvrir notre observatoire et nos différents instruments, notre exposition de photos, les maquettes de fusées réalisées par un de nos membres, nos différents ateliers sur le système solaire...

En 2022, quelques événements importants ont eu lieu :

NOS 50 ANS - en effet, notre association a eu 50 ans en 2021, mais avec le covid nous avons été obligés de reporter cet événement en 2022.



- Nuit des Etoiles en partenariat avec la commune de Saint Martin du Bec, un monde fou comme d'habitude, nos expositions dans la salle des fêtes (planétarium, exposition de photos, système solaire, maquettes de fusées....)



et les activités extérieures, (tirs de fusées à eau, Conférences, Observations du soleil, et du ciel nocturne..)

FORUM DES ASSOCIATIONS AU HAVRE en septembre

EXPOSITION AU PRIEURE D'HARFLEUR en octobre

FETE DE LA SCIENCE AU HAVRE en octobre

Plusieurs membres ont poursuivi les travaux nécessaires de bardage du bâtiment, travaux étalés sur plusieurs semaines. Des membres sont intervenus pour dépanner différents instruments et des montures. De nouvelles maquettes ont été créées par un de nos membres, notamment celle du nouveau Télescope James Webb

Nous sommes intervenus à l'Ecole primaire d'Harfleur avec nos différents ateliers (Système solaire, densités et masses des planètes, instruments, Etude de carte du ciel.....)

Nous avons également accueilli Maëlys et Clotilde pour leur stage scolaire et Charlotte fin novembre pour son stage de 3ème.

Une année bien remplie par beaucoup d'activités différentes qui font vivre notre association.

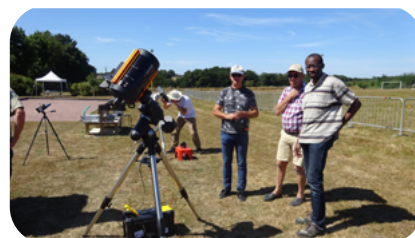

L'année 2022 au Château Du Bec a été bien remplie:

>> - 5 Mars: Théâtre « Nos Femmes » par le Théâtre du Manteau D'arlequin

>> - 24 Mars Théâtre « Pour un oui ou pour un non » par la compagnie Coups De Théâtre

>> - 9 Avril 2022 : Portes Ouvertes Mariage

>> - Weekend du 30 Avril: « La Frairie » , Festival de Musique par l'agence Manège.

>> - 21 Mai: « Les Lumières du Bec » Par L'association Patrimoine, Art Et Culture Au Château Du Bec et grâce au soutien : de la municipalité, d'une vingtaine de partenaires financiers locaux et du département.

>> - 18 Août: « CinéToiles » par Le Grain à Démoudre et financé par la mairie de Saint- Martin-du-Bec

>> - 19 Novembre: Spectacle « Les Évincées » pour Le Festival Chants D'elles

>> - 11 Décembre : Concert des Swing'Blues

>> - 17 & 18 Décembre: « Village Artisanal De Noël » par le Château du Bec et L'association Patrimoine, Art et Culture au Château Du Bec et toujours avec le soutien de la municipalité.

>> L'année 2023 s'annonce déjà au moins aussi débordante de belles activités à suivre sur nos Réseaux Sociaux :

>> <https://www.facebook.com/Chateaudubec/>

>> <https://www.instagram.com/Chateaudubec/>

>> Ou Bien Inscrivez-vous à Notre Newsletter en envoyant un mail À : Association@Chateaudubec.com



www.chateaudubec.com



SECURITEST

CONTROLE TECHNIQUE



CCACL

25, route de Goderville - 76280 Criquetôt l'esneval



02.35.29.66.86

PRENEZ RENDEZ-VOUS EN LIGNE SUR :

<https://contrôle-technique-criquetot-l-esneval.securitest.fr/>

ECOLE DE CONDUITE

Conduite accompagnée
& Conduite supervisée

Permis à 1€/Jour

Permis B



38, rue Félix Faure - MONTVILLIERS
Tél. : 02 35 30 42 63

MAGNETISEUR
GUERISSEUR

VINCENT CHEVROT
144 rue du calvaire
76280 Turretot
0616205424

MOTOCULTURE
Simon

PARC & JARDINS
Place Charles Pesquet - BP10
76280 Gonneville la Mallet
☎ 02 35 20 76 26

AGRICULTURE
Place Charles Pesquet - BP10
76280 Gonneville la Mallet
☎ 02 35 55 19 19

☎ 02 35 55 86 36 ✉ contact@simon-motoculture.fr
🌐 www.simon-motoculture.fr

L'Ecaux
des VINS

4 Place Georges Chedru
76280 Criquetôt-L'esneval
09.83.89.81.18

GARAGE AUTO TECHNIC
Agent Renault

30 rue du Docteur Paumelle
76280 Gonneville la Mallet

Tél: 02 35 20 75 34 Fax: 02 35 30 62 44

Coqueli Dco

Valérie DEBRIS
Fleurs, Plantes et décoration

20 Place G. Leclerc
76280 Criquetôt l'Esneval

09.51.36.32.80
07.49.34.76.42

Créatif

Microscopie capillaire
Cabine UV

☎ 02 35 20 19 85
12 rue abbé maze
76133 ROLLEVILLE

Boulangerie
Pâtisserie

AF

Annie & François
LARRAY

Gonneville-la-Mallet
02 35 20 78 84

ENVIE DE VOIR
OPTICIEN

Olivier LECOMTE opticien diplômé

8, Place du Général Leclerc
76280 CRIQUETOT L'ESNEVAL

enviedeviropticien.fr
02 35 29 85 28

Nos Annonceurs





Retrouvez toute l'actualité de votre commune sur vos portables, tablettes et ordinateurs
Site internet de la commune : www.saintmartindubec.com

Panneau Pocket

Les alertes et informations de votre mairie sont sur PanneauPocket

- 1 Téléchargez l'application PanneauPocket
- 2 Recherchez "Saint-Martin-du-Bec" ou "70133"
- 3 Cliquez sur le ❤️ à côté de son nom pour l'ajouter à vos favoris

Disponible gratuitement sur

Rendez-vous sur notre page Facebook

Rechercher **Commune de Saint Martin du Bec**

Cliquez sur **J'aime**

MANIFESTATIONS 2023

- 25 février** - Tournoi de Manille et atelier nature
- 25 mars** - Repas des Anciens
- 01 avril** - Repas Fruits de Mer du comité
- 01 avril** - Journée portes ouvertes au Château du Bec
- 22 avril** - Green-rando
- 29 avril** - Lazer game du comité
- 8 mai** - Commémoration de la victoire 1945
- 19/20/21 mai** - La Frairie au Château du Bec
- 11 juin** - Rallye piétons par le CMJ
- 15 juin** - Théâtre au Château du bec
- Kermesse des P'tits écoliers
- 9 juillet** - Méchoui du comité
- 26 juillet** - Rendez-vous de l'été
- 06 août** - Nuit des Etoiles
- 13 août** - Rando Pique-Nique du comité
- 09 septembre** - Barbecue Bénévoles
- 5 octobre** - Théâtre au Château du Bec
- 7 octobre** - Octobre Rose
- 14 octobre** - Repas Fruits de mer du comité
- Halloween par les P'tits écoliers
- 11 novembre** - Commémoration de l'armistice 1918
- 18 novembre** - Tournoi de manille du comité
- 16 et 17 décembre** - Marché de Noël au Château



Retrouvez « LE BON'BE' » en attendant le prochain B'ECHO.

Il permet de vous informer plus rapidement, entre deux B'ECHO, de ce qui se passe dans le village.

Nous espérons que cette formule vous satisfait et n'hésitez pas à le dévorer !!